東亞晨報
第一千六百九十八號
今日暫出壹大張
內政部登記證
社址天津宮北大街十六號　電話二局〇七一一

日後宮參謀總長返寧 發表視察前綫情況
浙贛日軍奮戰挫敗殘敵
九江安慶方面已歸平靜

【中華社南京三日電】在中國派遣軍後宮參謀總長，六月二十五日以來，視察漢口、南昌、九江、安慶方面狀況，已歸返南京，三日於總司令部會見記者團，談如次：[illegible]

綏西渝軍據點盡失
日軍掃蕩烏鎮附近將迫五原

【中華社蒙古西北前線四日電】於一日夜半，利用月明，而突入烏鎮城之日軍精銳，繼續掃蕩城內及周圍之殘僞，至三日晨，已將城內外之重要軍事設施完全擊破，同時並以一部兵力，對僞第八戰區北方抵抗之衛據點烏蘭腦北大樹圪臺附近僞重據點完全占領（皆在烏鎮東方），攻略火燄包圍五原，至此已將烏鎮附近僞重據點完全潰滅。

【中華社蒙古西北前線四日電】此次西北前線之烏鎮攻略戰，至三日止，已判明戰果，爲敵遺屍體三一三，俘虜二七，步槍二〇六，手溜彈一一五，迫擊砲六，其他甚多。

粵漢綫北上日軍進據高橋墟

【中華社華南前線四日電】日軍於北江右岸及東江北岸，開始猛攻以來，屢占泡江南岸地區渝軍據點，一日十一時突入渝軍要衝高橋墟，猛擊渝軍陣地，使其惶惶敗走，並經另一部日軍將其歸路切斷，隨處予以殲滅，其他部日軍於五時起行動，攻下大嶺頭（距源潭墟東方七公里），嚴重監視十二窩方面渝軍行動，在牛角墟日砲兵部隊越泡江猛攻渝軍重要據地關前墟云。

日海軍對渝作戰 半年來綜合戰績

【中華社東京四日電】大東亞戰爭爆發以來，日本海軍於太平洋、印度洋，得空前戰果，[illegible]

渝軍損害

[illegible]

華北方面

[illegible]

華中方面

[illegible]

華南方面

大東亞戰爭爆發時，[illegible]

華北肅清建設猛進

德義政府共同聲明 保障埃及獨立
表明進軍目的爲解放西亞民族

【中華社柏林三日電】據德義兩國政府，[illegible]

埃及戰線英軍 死亡達八萬人

【中華社北京四日電】據羅馬四日電，義方發表，英軍於北非作戰，自五月二十六日以來，損失之數如次：被擊落之飛機共五〇〇架，[illegible]大砲四百門，此外死傷及俘虜六萬一千人，又據某英軍士官稱，英第八軍[illegible]軍士約在七萬五千名至八萬人云。

義兩國發表保證埃及獨立之共同聲明後，義官方[illegible]

美關心埃及戰局

【中華社里斯本三日電】[illegible]

大東亞共榮圈內 華北所負之使命

[illegible]

日本國力充實 勝利業經確立

[illegible]

設婦女補助隊 美上院通過

【中華社里斯本三日電】[illegible]

日機奇襲衡陽

【中華社廣州四日電】[illegible]

反共反英運動 叙利亞發生

【中華社北京四日電】[illegible]

埃及沙漠展開死鬥
亞歷山大港已入德砲射程內

【中華社里斯本三日電】據合衆開羅電稱，埃及攻防戰迄三日來愈益熾烈，衝開也爾阿拉敏向亞歷山大西方百公里地點殺到之軸心軍，與企圖阻止之英軍，展開自北非戰以來規模最大之戰車戰，即羅美爾軍集中總力向東方威壓，幸雷克軍及防衛埃及之英本土兵，更總動員南非兵、紐西蘭兵、印度兵等，當前努力於防衛戰，並使第二十二機甲師團長驅迂迴於布阿拉繁南方，衝破軸心軍側背，目下也爾阿拉敏爲中心之熱砂地帶，空陸一體，已展開死鬥云。

【中華社維喜三日電】據哈瓦斯通訊瑞士之巴斯阿那哈里西汀報傳稱，德義軍先鋒部隊已突破也爾阿拉敏亞歷山大間之大半，進擊路下亞歷山大地區已入於軸心軍之砲擊圈內云。

【中華社維喜二日電】[illegible]

【中華社羅馬三日電】義軍司令部三日發表：[illegible]

烏克蘭大平原地帶
德蘇攻防戰極激烈
塞港陷落蘇黑海艦隊撤退

【中華社里斯本三日電】以塞巴斯托堡陷落契機，德蘇戰之焦點，目下已移於烏克蘭大平原展開悽慘之大攻防戰，迄三日下午綜合到達當地之各種情報，判明如下：「南部戰線」一、戰局擴大於卡爾科夫北方前線百公里之地點，德軍於數日前在庫爾斯克地區、出動大攻勢，迄三日在佛爾哥洛德（卡爾科夫北方七十公里）開始大攻勢，目下以連結該兩地點之維爾奴頓茲河爲中心，正展開死鬥，一方面之戰鬥較庫爾斯克地區尤爲熾烈，丁莫生柯軍屢屢增援預備兵企圖反擊，對此弗恩播克軍改變攻擊方向，敢行突破作戰，在步兵戰車協同下展開白刃戰。

「中部戰線」一、一方據德軍最新情報稱，刻下於中部戰線已開始攻擊，德軍在莫斯科西方二百二十公里）節節擴大戰果，已占領數個村落云。

【中華社里斯本二日電】據莫斯科來電稱，蘇聯黑海艦隊三日發表，因塞巴斯托堡已歸德軍手中，[illegible]

英大使謁埃王
埃政府動向頗堪注目

【中華社京城三日電】[illegible]

【中華社柏林三日電】[illegible]

在北非戰線負傷 新西蘭軍師團長

【中華社里斯本三日電】[illegible]

駐津大法國工部局衛生處佈告

爲佈告事，照得預防霍亂注射正應辦理，特於本月一日起每日上午九點至十二點，下午三點至六點，在下列各處注射（星期日及假日休息）：
一、青年會醫院　老西開五十九號
二、大主堂　西開五十三號路
三、華洋防疫會　三十二號路一百六十三號
四、第一分局　三十三號路
五、妓女檢驗所　八號路一百五十四至一百五十八號
以上各處注射純係免費，[illegible]本局衛生處發給注射證，凡本租界居民應於八月一日前一律注射完畢，屆時派員查驗。
此佈
西歷一千九百四十二年七月四日
駐津法國工部局衛生處處長　示

趙榮甲代理贈與受贈啟事
[illegible]

律師孫學曾代表周連璧君聲明置產
[illegible]

律師金振西代信成號股東李君盈圃緊要聲明
[illegible]

律師吳宗藻受任孔君玉書法律顧問並代聲明
[illegible]

律師劉玉峯代裕興貨棧緊要聲明
[illegible]

宋裕通中西號木廠經理齊金鍾法律顧問通告
[illegible]

律師孟景森代劉堅白聲明印鑑遺失
[illegible]

聲明遺失作廢
[illegible]

聲明作廢
[illegible]

遺失居住證徽章聲明
[illegible]

離婚啟事聲明
[illegible]

遺失聲明
[illegible]

居住證聲明作廢
[illegible]

居住證聲明作廢
[illegible]

源興成工廠聲明居住證作廢
[illegible]

論評　友邦國力充實

興亞紀念、瞬又屆臨、今年此日、更宜加重祝賀、蓋去歲十二月八日、開始「興亞」之眞正奮鬥、我人前進目標、已由復興中國、邁入「解放東亞」、故而興亞聖業發軔、乃至足感奮之時日、所謂「興亞」、乃建立亞洲新秩序、使各民族相互繁榮、其奮鬥步驟、一、打倒壓榨亞洲民族之英美侵略主義者、將其實力驅去亞洲、二、扶植亞洲民族、獲得自存能力、二、使亞洲民族、團結一致、謀共存共榮、奠定東亞永久和平、此種曠古大業、由友邦倡導、吾人因此對於友邦實力、應有充分認識、庶可知興亞建設、並非從托空言、而有事實證明也。

關於日本國力、吾人可由興亞聖業發軔後、友邦在軍事上之成功、及日本國內情形及生產能力、和友邦在中滿領導建設之實績三點、得以窺知其眞象、自軍事上之成功言之、自興亞聖戰發軔、蔣政權二百萬大兵、十年統制、以及仰賴英美之支援、結果再敗退、迄今僻處一隅、已失抵抗能力、此其一、次若越南之妥協、與諾蒙罕停戰、泰國低頭、蘇軍慘敗、使日本南北防衛、安若泰山、此其二、更如大東亞戰爭爆發、英美受到致命之打擊、已退出東亞、此其三、日本以一國軍事、擊碎ABCD陣線、屈服法蘇、取得中滿泰義之合作、若非國力充實、蓋克臻此。再觀日本國內情形和生產能力、縱於戰時下、國民更有強固團結、物資實行配給、運用異常圓滑、物價較事變前僅高一倍、尤見供求之相當、至於生產能力、除軍事工業、早即自給自足、外、近並負起中滿、泰、越之工業消費、尤以造船能力、顯著增加、更可概見日本生產實力之偉大。最後、試觀日本在中滿之建設、滿洲建國十年、無日不在友邦指導下、從事開發、迄今成績斐然、早不復往日狀態、至於中國方面、可以華北建設事業及標準、若交通道路之增建、六大都市計劃、相繼完成、均可見日本於作戰之外、倘有充分實力、支持其友邦建設事業。綜上三點事實、可知日本國力、如何強大、蓋自日俄戰爭以來、日本國民、朝夕惕勵、忍苦耐勞、四十年間所貯藏之眞正國力、今已以事實大白於天下、東亞民族復興建設之盟主日本、具有如此雄偉強大之力量、大東亞戰爭前途、興亞建設運動前途、已操必勝之左券、自無疑義、凡我東亞民族、尤宜認清此種事實、在此興亞紀念週中、爲解放東亞之勝利、同相謳歌也。

冀中民衆排斥共匪
極宣傳班在各村工作收效

【中華社渤海道四日電】冀中軍區之剿滅作戰、[illegible]

國府平抑物價
制定平定物價暫行辦法

【中華社南京四日電】國府頃爲平抑物價、[illegible]

開封興亞週間
各種行事擬定

【中華社開封四日電】[illegible]

美船舶續有沉沒
德公布六月海軍戰果

【中華社維也納二日電】[illegible]

英煤礦收歸國有

【中華社倫敦電】[illegible]

渤海道區警備隊
訓練所行開所式

[illegible]

滬市首飾店奇命案
少女幼童雙被害
兩人週身被剟達數十刀
强姦歟謀財歟在澈查中

[illegible]

冀省警隊擴編
已有百五十縣編竣

[illegible]

改革機構
日興亞同盟各局部次長決定

【中華社東京四日電】[illegible]

英對印度獨立運動
頻施緩和政策
派印代表參加軍事會議

【中華社里斯本三日電】[illegible]

甘地積極反對
外僑居住印度

【中華社北京四日電】[illegible]

英加艦艇協力
哨戒美國沿海

【中華社里斯本三日電】[illegible]

水艇之哨戒工作、同時担負護送輸送船團任務云。

【中華社維也納三日電】[illegible]土將更迭駐德大使

熱帶叢聞

笨伯的野獸能通人性
巨象竟欺女敬男
替主人工作黃昏索要工資　性喜賭博每賭必負亦甘心

[illegible]

滬棉花收買價格

[illegible]

滬系中農兩行
限制民衆提欵

【中華社上海三日電】[illegible]

積餘堂田遺失契紙聲明作廢

敬啓者敝堂有坐落[illegible]遺失[illegible]無論落於何人之手作爲廢紙特此聲明

遺失聲明

茲有孫懋永價賣韓美座落宜興埠梁家胡同十九號土房五間地基契附有清丈局執照張字二六六號一紙遺失該項契紙此聲明 買主韓美 賣主孫懋永同啟

巨盛公錫鋪緊要啟事

鄙人趙恩普王雨田郭志剛在天津合資開設巨盛公錫鋪[illegible]自由處理三方均不干涉除立字據外特此登報聲明 趙恩普 王雨田 郭志剛 全啟

大中銀行天津東馬路支行

辦理……節約存欵

假定每日存入壹元……可得本利
五年……二千四百元
十年……六千六百元
十五年……一萬四千五百元
每日繳存多寡可照左例推算 如欲每日存入貳角亦可辦理
（派有專人收欵）

節約每日無益消耗到期可獲鉅額欵項

優待辦法
預繳一個月得免繳壹次
預繳三個月得免繳五次
預繳半年得免繳十二次
預繳一年得免三十次

行址：東馬路崇仁宮南　電話：二局〇七四四，七三五三

新生銀行

資本總額收足壹百萬圓 遵章呈准官署立案經營普通商業銀行一切業務 辦理

活期存欵 分甲乙丙三種存取便利利率由三厘起可遞增至六厘
便期存欵 存入後隨時可取存期愈長利率愈厚既享定期之益又得支用之便
定期存欵 分甲丙丁戊五種按月存本按月取息備作經常費者有零存到期整付利率優厚

【備有簡章 承索即寄】

行址天津 法界二十六號路十八號（即楊福蔭路一號）

電話 總經理室 經理室 業務課 [illegible]

白逸

半身不遂藥
牛黃清凉靈

牛黃清凉靈純粹牛黃配製與普通牛黃藥不同服後清氣上升濁氣下降一股藥力直達全身大小關節舒筋活血追風逐邪安腦定神導入正常無論多少年半身不遂老病服後皆能早輕短期除根

主治 半身不遂 麻木 寒腿 口眼歪斜 腿脚發木 中風痰盛 羊角瘋

[illegible]

光明藥社
附送地點義界大馬路十三號

夏季中？特殊廉售（兩星期）世界聞而沒聞的新貢獻

特殊犧牲品

高細漂白布每尺五毛八
晴雨傘十林每尺七毛八
闊尺寬花洋紡每尺五毛八
純絲白洋紡每尺八毛
純絲高加紡每尺一元六毛八
白大紡綢每尺一元一角五
保色經濟紗每尺四毛九
保色灰布每尺六毛八
保色倉布每尺六毛八

上海信孚印染廠售品處 法界世界飯店對過

河北望海樓 貞淑女子小學 招考新生

張氏耳聾丸

[illegible]

花柳專科 天津診療所

主治 各期梅毒 急慢性淋病 軟性下疳 婦女白帶 皮膚病性病 及其轉移病 負責戒煙仍收原價

優點 [illegible]

地址 法界廿六號路東亞醫院對過 三九三一電話三

內消丸

淋病保好

仁德堂

黑雞白鳳丸

小便腫破魚口內消

青衣花衫

女學生們 做絲襪 印花紡 蘇紗 大掛請到 法租界梨棧 泰隆綢緞店 電話三局四三〇九

震華工廠出品

虎牌砂紙 五金鎔罐 各種鉛粉 大小鈹精 紅黑火漆

天津河北望海樓後 電話六局一四三一

花柳救星

御壽堂

啓新洋灰公司

馬牌洋灰

國產老牌 現貨充足 附屬出品 花磚方磚

總事務所 天津法租界海大道

電話 31476 2436 31309

惡性痢疾

紅白痢疾 赤痢 阿買巴 特效藥

本片具有殺菌．止瀉．防腐之三大作用 之劃期的新藥 短期征服從來悲嘆於無適應藥之「阿買巴」赤痢 紅白痢疾等難症 更使用於一般惡性下痢 而發揮他藥難與並肩之效果

包裝 二〇片 一〇〇片

製造 塩野義商店 大阪市東區道修町三丁目
天津出張所 天津日界西宮島街一丁目五．三

塩野義 好梅親片

建設東亞新秩序 摧毀英美惡勢力

興亞紀念週間

津各界盛大慶祝中

記者協會明日召開講演話劇大會

市宣傳處今日舉辦露天電影講演

新民會二次會員慰安大會已定期

【本報特訊】津市各界爲慶祝興亞紀念週間，舉行各項事業，其經過實況極爲熱烈，市宣傳處舉辦之露天電影講演大會，于今（五）日晚九時假法租界花園、特別區公署前花園、部公園開幕，六、七兩日則分于法租界……各界市民屆時均可免費前往一觀。又津市新民會爲舉行興亞紀念週間，舉行會員慰安大會，具體辦法擬定即發表……除已定于日前（三日）舉辦第二次會員慰安大會外，並定于八日舉辦第二次……記者協會爲紀念週間特假……一切就緒，準于明日下午二時至六時，假……舉行講演話劇大會……

溫市長發表

興亞紀念論述

……（論述原文略見報）……

興亞紀念候屆五週

華北建設躍進一班

各主要都市發展情況介紹

【本報特訊】本年興亞紀念，適值興亞建設五周年……華北各地……分別誌之如次……

北京各項事業

呈示飛躍發展

北京爲華北首府，文物制度……

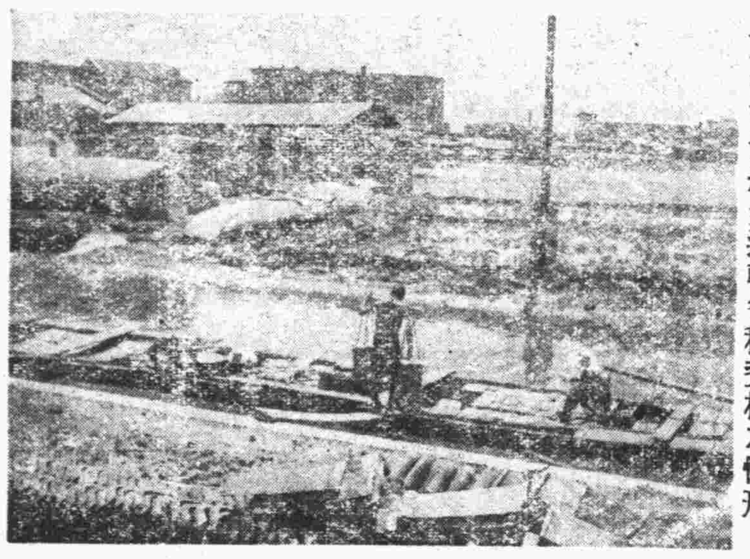

天津河岸船隻運輸各種資材之情形

津海道署

訓練保甲

分兩期舉行

【本報特訊】津海道公署爲健全保甲組織……第一期自本月十日起至二十日止，第二期自二十一日起至八月二日止……

護衛我等領空

京津昨舉行防空演習

【本報特訊】……

華北統稅總局

開經理科長會議

【北京通訊】華北統稅總局……

命令

防衛司令部

昨發表談話

七月四日十二時，天津防衛司令部發表談話……

津防空演習

經過成績良好

【本報特訊】昨（四日）正午十二時，天津防衛司令……

津佛教居士林

代籌監獄醫藥費

【本報特訊】……

京防衛司令部

昨發防空演習令

國際乒乓球賽

今日舉行決鬥

【本報特訊】……

津市市政發展

各業突飛猛進

……

控夫虐待

孟少臣長女

夏令衛生

籃球四強會師

今午再度舉行

聯銀發行額

【北京通訊】……

防共大同盟

選常務理事

獎品閉會云。

「沽水情痕」

現已出版

天津廣播節目

七月五日（星期日）

特殊節目

……

梅毒根治法

三版 每冊三角

淋病根治法

每冊三角

經售處 法租界佩文齋 世界圖書局 大胡同江東書局

維他賜保命

歡得真正康健 須求真正良藥

補品最難選擇

上海信誼化學製藥廠監製

總辦事處法界中街八十二號 分辦事處北京濟南青島煙台

德臣氏 戒烟膠囊

經濟滋補戒烟

瑞年診療所

娃娃寧

小兒百病 藥到病除

天津偉迪氏藥廠出品 各地藥房均有代售

德豐合帽店

夏季草帽通帽 一律大賤賣

估衣街西口

仁昌

綢緞莊

法租界梨棧

第三次節約運動 紗羅紡大犧牲 每尺二元五

七月一日起營業時間 由上午八時半至下午十時半止

天孫

法租界世界飯店旁天孫呢絨服裝公司

電話三局一〇二五號

延壽堂藥舖

調經養血 一元錢

錢能通神 藥也通神

化血丹

久春堂麝香

保險停孕丹

子孚醫院

產科 婦人科 戒烟科

萬人爭購的保健品 男女老少的護身符

新肝精

各大藥房皆有出售

醫學講座

婚姻大事

應注意雙方的身體

充實營養健胃腸

青年男女，一經邁入成人階段，他們的父母就開始爲他們張羅着婚事……

經濟

南京食糧問題嚴重
糧委會正積極疏通來源 並調查存底發售公糶米

【南京快信】[illegible]

麵粉仍平

[illegible]

雜糧靜寂

[illegible]

金融市場

金鋪行市

股票行市

[illegible]

國府通貨統一政策之推進

[illegible]（十一）

北京金銀市

（裕大銀號四日報告）

[illegible]

藝林

閒話大鼓之種類

[illegible]

文藝

探花使者
揭開現代社會的一角

蘭姝

「你打的甚麼？」老李

「三萬！」「碰嗎？」「不碰！」「甚麼？」

[illegible]

掌故

姚端恪公軼事

[illegible]（未完）

慶祝興亞紀念

[illegible]

現在中國演臨別紀念戲之李少春

遂谷樓讀書筆記

易著

[illegible]

對於文之貢獻

[illegible]

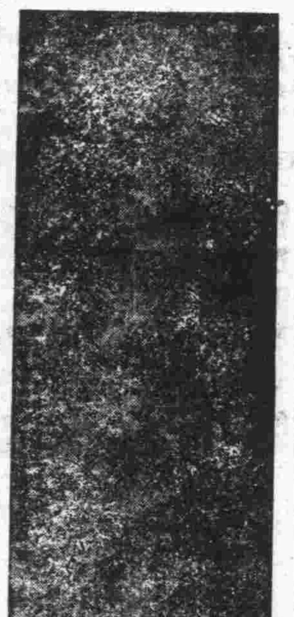

國畫精品之一

歌舞江山（一三八）

劉雲若著

粹雖對呂帥說得很是和平，但在得到允許以後，他就和軍法處長黃倬生，討議許久，定了辦法，當夜便由黃倬生親帶許多馬弁，坐着四五輛大汽車，前赴孟宅捉賭，因爲時間恰好，自然捉個正着，得到許多賭具賭資，捉着許多賭客，主人孟蓮府自然首先落網，不過黃倬生早已吩咐好部下的人，凡是賭客中夠資格的現任職官，都由他交給某一個副官監管，在出門時便都給放了，只把孟蓮府和一班不相干的賭客，帶回處中管押，論理捉賭的事，本該歸警廳辦理，但梁保粹因現任廳長是七姨太一黨，不能合作，又因軍法處格外森嚴，可以令人恐懼，收到無形效果，才把這事托給黃倬生，捉到孟蓮府以後，就囚禁起來，一直不加審問，却在外面放出風聲，說要把他重辦，孟蓮府的家人戚友，自然都着了慌，百方奔走求救，黃倬生却得了梁保粹暗示，對孟蓮府嚴加監視，不許和外面稍透消息，孟蓮府家裏以爲案情重大，分外着急，梁保粹等他們托出有力的人前來說項，才表示出呂帥因他設賭害人，十分震怒，恐怕大有危險，若求免禍，只有一條路兒，就是樂助餉項，以求自贖，中間人回覆孟蓮府家人，爲了救命，只得答應出錢，議到價目，梁保粹老虎大張口，一說便是五百萬，

對號入座

貫盛習　王瑞卿　王君　王蓉玉　高德足　鳴岐

屋頂遊藝場

高維廉　魏蓮芳　王金泉

王秀雯　朱斌山　哈寶仙　李金泉　曹世嘉

韓富信　蘇慶山　李盛芳　霍寶山　邱富棠　韓舒聲

金喉歌王　南陽關　小舞綵

七月九日（星期四）夜場　穆柯寨　白水灘　捉放宿店　全部玉堂春（由會審至團圓止）

七月十日（星期五）夜場　虎牢關　珠簾寨　全部孔雀東南飛

七月十一日（星期六）夜場　背板凳　全部王寶釧

七月十二日（星期日）日場　大戰長坂坡　全部天台獄

七月十二日（星期日）夜場　連環套　全部四郎探母

票價　[illegible]

中國大戲院

李少春　李玉芝

臨別紀念只有兩天

今日（星期日）日場　雙鎖山　泗州城　夜戰馬超　拾玉鐲　法門寺

今日（星期日）夜場　探陰山　賀后罵殿　特別開打　五百年後孫悟空　滑稽猪八戒（臨時加價）

明日（星期一）夜場（特煩重演）　巧連環　鴻鸞禧　新型開打　十八羅漢鬥悟空　臨時加價

大明

今天五場　兩大貢獻　十點半　三點半　六點半　九點半

閃電明星　李麗華主演　千里送京娘

同時加演　周連春歌舞技術團

新三上吊　懸髮縄上　滿場飛舞　各種新舞　各種技術　演三刻鐘

光明

三點三刻　一點五點　九點

旋宮艷史　主角　世界歌舞紅星　薛發梨主演

滑稽歌唱巨片　小希佛萊傳

明星

今天十一點至八點循環開演

性感明星　陸露明　大胆演出　古裝奇艷淫慾巨片　慾餤

天宮

今天三點半　夜場六點三點　九點半

談瑛　主演　玉蜻蜓

古裝奇艷巨片　枯榮烈火　尼姑生子（又名桃花庵）

河北

今天午下半點起循環開演

中國第一部有聲立體漫畫片　鐵扇公主

北洋大戲院

喜彩蓮　花硯雯　張朵雲　劉硯秋　張春燕　鴻壽文

今日早場（變輪）雙珠鳳　怕妻

今日晚場　元宵謎

明日早場（變輪）新經堂　人面桃花

東亞

華界上　頭輪集　孟麗君　王熙春　屠光啟合演

上安平

今天四場　十點起開始早場

美雲　王引　兇殺埋門　全武俠情鉅片　森林恩仇記

天津

今早場　長篇立體卡通　鐵扇公主

今早場片　換天後　武松與潘金蓮

丹桂

今天開演三場　徐來　高占非　船家女

同時加演　光明武術團

贈送十滴水

本堂爲預防時疫酬謝主顧願心起見，特運到大批十滴水一萬打，半送半賣，每打二元五角，買一打贈送一打，送完爲止，剪此廣告有效，外埠多少均加郵費五角，贈送處天津河北元緯路普樂照像舘傍　仁濟堂藥房

世界瘰癧病院

[illegible]

華北辦事處　天津特政區十九號路十六號　北京東單三條一號

義商運動場

回力球

今日日場下午二時半起　單打賽十次

一、蘇唐格　二、費聖德　三、阿悌亞　四、亞司克　五、麥尼杜　六、馬古奇

今晚晚場下午八時正起　單打賽十次

一、李克第　二、白羅地　三、皮得路　四、歐那格　五、古禮地　六、卡禮格

本場冷氣開放屋頂花園開幕

玉記大舞台

標準劇團

今日早演　泗州城　打漁殺家　溪皇莊

今日晚演　武松與潘金蓮

新排預告　彭公案

星安

明天特早　十一點

今天早晚開演循環　五時二時七時一刻九時

峨嵋派崆峒派劍俠門法

陳娟娟　王竹友　王獻齋　殷秀岑　黃耐霜（合演）

全武行　全武俠片　小說看武俠　有看頭

江南小俠

飛簷走壁　騰雲駕霧

慶雲戲院

今日早晚全體藝人反串京劇

今早場　宇宙瘋　下河南

今晚場　燭影搖紅

全體男女藝員三十餘人登台

今晚加演　反串京劇

雙搖會

票價　一律六角　包廂另加四元　每位茶資一角　捐費五分　臨櫃代收

新時八點開始　售票九時開演　諸君請駕早臨